

INFORME EVALUACIÓN DE RIESGOS LABORALES.

EMPRESA:

**COMISIÓN PRESIDENCIAL DE APOYO AL DESARROLLO
BARRIAL**



Autor:

LIC. ONELIA ENCARNACION.

ENF. Ocupacional

INDICE

1. INTRODUCCIÓN

2. MARCO LEGAL

3. OBJETIVO DEL INFORME

4. METODOLOGIA

5. PROCEDIMIENTO DE EVALUACION DE RIESGOS

6. CRITERIOS DE EVALUACION DE RIESGOS

7. LISTA DE IDENTIFICACION INICIAL DE RIESGOS

8. METODO DE EVALUACION

8.1 Evaluacion general de riesgos

8.2 Calificacion de riesgos

9. ACTUACIONES REALIZADAS

9.1 Recopilación de información

9.2 Datos más representativos de la visita

10. DATOS REPRESENTATIVOS DEL CENTRO

10.1 Descripción del centro de trabajo

11. IDENTIFICACIÓN, EVALUACIÓN Y CONTROL DE RIESGOS

11.1 Identificación de factores de riesgo

11.2 Evaluación y control de riesgos

12. RECOMENDACIONES EN POLÍTICA DE GESTIÓN PREVENTIVA

12.1 En relación a la política preventiva

12.2 Plan de educación sugerida

13. SISTEMA DOCUMENTAL GENERAL

1. INTRODUCCIÓN:

La población trabajadora está expuesta a un conjunto de riesgos específicos en el ambiente de trabajo, los cuales varían según la actividad económica de cada organización. Estos riesgos están ligados al origen de algunas enfermedades profesionales y a la ocurrencia de accidentes de trabajo, pudiéndose establecer claramente la relación causa - efecto entre el ambiente laboral y la patología desarrollada.

Se deberá realizar una evaluación de los riesgos para la seguridad y salud de los trabajadores teniendo en cuenta, con carácter general, la naturaleza de la actividad, las características de los puestos de trabajo existentes y de los trabajadores que deban desempeñarlos.

Los resultados de este levantamiento servirán de base para identificar, evaluar, valorar, priorizar y establecer las acciones de control para riesgos existentes en las diferentes actividades que se realizan en las organizaciones públicas y privadas, y así evitar o disminuir la ocurrencia de accidentes o enfermedades laborales ayudando a crear un ambiente de trabajo seguro tanto a empleados como a cualquier persona presente en el ambiente laboral. Esta evaluación servirá como punto de partida para desarrollar actividades preventivas necesarias para eliminar, reducir y controlar tales riesgos. Dichas actividades serán objeto de planificación, incluyendo, para cada actividad preventiva, el plazo para llevarla a cabo, la designación de responsables, los recursos humanos y materiales necesarios para su ejecución.

Si los resultados de la Evaluación De Riesgos Laborales pusieran de manifiesto situaciones de riesgo, según el reglamento 522-06 el empleador tiene el deber ético y moral, así como la obligación legal, de tomar medidas de control ante cualquier riesgo que haya sido identificado, independientemente que esté o no contenido en este reglamento.

Debemos enfatizar que la Evaluación de Riesgos debe ser un proceso continuo, por lo que la adecuación de los medios de control estará sujeta a revisión continua y modificarse de ser necesario, además cada vez que cambien las condiciones de trabajo y con ello varíen los peligros, habrá que revisar nuevamente la Evaluación de Riesgos.

2. MARCO LEGAL

- **Ley 87-01** Que Crea El Sistema Dominicano de Seguridad Social y como norma complementaria, El Reglamento del Seguro de Riesgos Laborales.
- **Ley No.397-19** Que Crea El Instituto Dominicano De Prevencion Y Proteccion De Riesgos Laborales (IDOPPRIL) en cumplimiento de lo establecido en su articulo 5 que le atribuye la promoción sobre prevención y control de los riesgos laborales.
- **Decreto No. 522-06** que establece El Reglamento De Seguridad Y Salud En El Trabajo
- **Resolución 113/2011**, de 23 de noviembre que crea el SubSistema de Seguridad y Salud en el Trabajo en la Administración Pública- SISTAP.
- **Resolucion No.09-2015** que aprueba la Guía Metodológica para la implementación y modifica la Resolución No.113/2011.
- **Resolución No. 02-93** sobre los trabajos peligrosos e insalubres.
- **R-032** Reglamento para la seguridad y protección contra incendios, Decreto No. 85-11

En orden a la atribución de competencias en materia de prevención de riesgos laborales, el citado decreto y reglamento contemplan lo siguiente:

- Los titulares de las empresas privadas y órganos públicos adoptarán las medidas necesarias y velarán por el cumplimiento de la normativa en materia de prevención de los riesgos laborales en su ámbito de competencias.
- Los titulares de los centros de trabajo velarán, en su ámbito, por el cumplimiento de dicha normativa, integrada en la actividad administrativa de su competencia; todo ello sin menoscabo de las competencias que pudieran tener atribuidas los órganos, servicios y personas encargadas de forma específica de los aspectos técnicos de la seguridad y la salud en el trabajo.

3. OBJETIVO DEL INFORME.

El objeto del informe es presentar la Empresa **COMISIÓN PRESIDENCIAL DE APOYO AL DESARROLLO BARRIAL**, Dirección **Calle Caonabo # 60A, Gazcue, Santo Domingo R.D.** y, de este modo, asesorar en materia preventiva colaborando así en el cumplimiento de lo establecido en las legislaciones correspondientes en lo relativo a la Prevención de Riesgos Laborales.

4. METODOLOGÍA.

La Evaluación de Riesgos se realiza siguiendo los criterios establecidos en el Procedimiento de Evaluación de Riesgos del Servicio de Prevención del Instituto Dominicano de Prevención y Protección de Riesgos Laborales (**IDOPPRIL**). Para ello utilizaremos las siguientes herramientas:

- **Evaluación de la Política de Gestión Preventiva:** tiene por objeto conocer los lineamientos y principales elementos con que cuenta la Organización para la gestión integral de riesgos, así como la estructura que soporta la gestión.
- **Evaluación de riesgos laborales:** tiene como objetivo la identificación, evaluación y valoración objetiva de los posibles peligros y riesgos de accidentes de trabajo y/o enfermedades ocupacionales.

Luego de la aplicación de dichos formularios se realiza un informe donde se analizan todos los peligros encontrados, atendiendo a su grado de peligrosidad, generando recomendaciones que tienen por objetivo eliminar o disminuir al mínimo el peligro existente. .

5. PROCEDIMIENTO DE EVALUACIÓN DE RIESGOS.

Se organiza y acuerda una visita para la toma de datos en el centro de trabajo objeto de estudio. Se realiza la comunicación a la correspondiente, finalmente se realiza la visita al centro de trabajo para la observación directa de las instalaciones, equipos y puestos y se realizan entrevistas con personal de distintos puestos de trabajo.

Durante la visita, el técnico recomendará y realizará las mediciones que estime oportunas en función de las condiciones existentes con los diferentes equipos de medición que se requieran.

6. CRITERIOS DE EVALUACIÓN DE RIESGOS.

A partir de la información obtenida sobre la organización, características y complejidad del trabajo, sobre las materias primas y los equipos de trabajo existentes en la empresa y sobre el estado de salud de los trabajadores, se procederá a la determinación de los elementos peligrosos y a la identificación de los trabajadores expuestos a los mismos, valorando a continuación el riesgo existente en función de criterios objetivos, según los conocimientos técnicos existentes de manera que pueda llegarse a una conclusión sobre la necesidad de eliminar, controlar o reducir el riesgo.

7. LISTA DE IDENTIFICACIÓN INICIAL DE RIESGOS.

Destinada a la detección inicial de riesgos, la lista de identificación inicial de riesgos sirve para conocer si existe exposición a riesgos relacionados con los siguientes apartados:

- Condiciones térmicas.
- Ruido.
- Iluminación
- Calidad del ambiente interior.
- Diseño del puesto de trabajo.
- Trabajo con pantallas de visualización.
- Entrenamientos.
- Planes de emergencia y evacuación.
- Manipulación manual de cargas.
- Posturas / Repetitividad.
- Fuerzas.
- Carga mental.
- Factores psicosociales.
- Riesgos químicos.

Respecto a la calificación de los riesgos, de forma general, un ítem detectado significa "posible situación de riesgo no tolerable", lo que no implica necesariamente que se esté en situación de riesgo y el nivel de riesgo irá en aumento cuanto mayor sea el número de ítems señalados.

En este punto se puede cerrar la evaluación, dando unas indicaciones que formarán parte de la planificación de la actividad preventiva, o se puede pasar a otro nivel de evaluación, utilizando para ello el método de evaluación para cada ítem marcado.

8. MÉTODOS DE EVALUACIÓN.

Identificado uno o varios ítems en la lista inicial y en función de la exposición, puede considerarse necesario utilizar un método de evaluación que proporcione información suficiente para cerrar la evaluación. El reglamento recomienda el uso del método adecuado para evaluar cada riesgo identificado.

8.1 Evaluación general de riesgos

Los riesgos se evaluarán mediante el Procedimiento de Evaluación de Riesgos del Servicio de Prevención del Instituto Dominicano de Prevención y Protección de Riesgos Laborales (IDOPPRIL).

En este método, una vez identificado el riesgo, se procede a su estimación teniendo en cuenta la gravedad del daño y la probabilidad de que éste ocurra. La estimación de los riesgos se efectúa a partir de la siguiente tabla:

		Gravedad		
		Levemente Perjudicial (LP=4)	Perjudicial (P=6)	Extremadamente Perjudicial (EP=8)
P r o b a b i l i d a d	Baja (B=3)	Trivial (12-20)	Tolerable (12-20)	Moderado (24-36)
	Media (M=5)	Tolerable (12-20)	Moderado (24-36)	Sustancial (40-50)
	Alta (A=9)	Moderado (24-36)	Sustancial (40-50)	Intolerable (60-72)

La probabilidad de que ocurra el daño se puede graduar desde baja hasta alta, con el siguiente criterio:

CLASE	CARACTERÍSTICAS BÁSICAS
Baja (B) (3)	El daño ocurrirá raras veces.
Media (M) (5)	El daño ocurrirá en algunas ocasiones.
Alta (A) (9)	El daño ocurrirá siempre o casi siempre.

La naturaleza del daño se puede graduar desde levemente perjudicial a extremadamente perjudicial, teniendo en cuenta el siguiente criterio:

CLASE	CARACTERÍSTICAS BÁSICAS
Levemente perjudicial. (LP) (4)	<ul style="list-style-type: none"> • Daños superficiales: cortes y magulladuras pequeñas, irritación de los ojos por polvo. • Molestias e irritación, por ejemplo: dolor de cabeza, disconfort
Perjudicial. (P) (6)	<ul style="list-style-type: none"> • Laceraciones, quemaduras, conmociones, torceduras importantes, fracturas menores. • Sordera, dermatitis, asma, trastornos musculo esqueléticos, enfermedad que conduce a una incapacidad menor.
Extremadamente perjudicial. (EP) (8)	<ul style="list-style-type: none"> • Amputaciones, fracturas mayores, intoxicaciones, lesiones múltiples, lesiones fatales. • Cáncer y otras enfermedades crónicas que acorten severamente la vida.

8.2 Calificación del riesgo

Los niveles de riesgos indicados en el cuadro anterior forman la base para decidir si se requiere mejorar los controles existentes o implantar unos nuevos, así como la temporización

de las acciones. En la siguiente tabla se muestra un criterio sugerido como punto de partida para la toma de decisión. La tabla también indica los esfuerzos precisos para el control de los riesgos y la urgencia con la que deben adoptarse las medidas de control que deben ser proporcionales al riesgo.

Para contribuir a una mejor planificación de las medidas propuestas, se procederá a calificar la magnitud de los riesgos contemplados en cada factor de riesgo identificado. La calificación se efectuará como resultado de la comparación del criterio de evaluación empleado según los criterios, siendo sólo de aplicación para evaluaciones generales de riesgos.

NIVEL DE RIESGO	SIGNIFICADO DE LA ACCIÓN
Trivial	No se requiere acción específica salvo que posibilite la mejora o el control del riesgo a un bajo coste tal que resulte viable y rentable.
Tolerable	Recomendable. Se debería realizar en todos los casos que resulten viables y rentables, en cuyo caso deberá formar parte de la planificación.
Moderado	Necesaria. Se debe planificar la implantación de la medida de manera que no se creen retrasos ni paralizaciones innecesarias.
Sustancial	Importante. Se debe acometer lo antes posible. Se debe al menos reducir el riesgo para poder trabajar.
Intolerable	Imprescindible. No debe realizarse el trabajo mientras no se solvente la medida indicada o al menos se reduzca el riesgo a niveles inferiores.
Pendiente de evaluar	En aquellos casos donde no se disponga de información suficiente o se requiera efectuar un estudio específico de la condición evaluada, se indicará esta calificación y programará como medida propuesta la actuación a desarrollar. El nivel de prioridad dependerá del tipo de estudio a efectuar.

9. ACTUACIONES REALIZADAS.

9.1 Recopilación de información:

Para la obtención de datos se realizaron las siguientes acciones:

- Observación directa del centro de trabajo: instalaciones, equipos y puestos.
- Datos de sus instalaciones generales y de protección contra incendios, además de las rutas de escape y evacuación.

9.2 Datos más representativos de la visita:

La toma de datos para la evaluación de puestos e instalaciones en la **Empresa DESARROLLO BARRIAL Empresa** en fecha **12 /10/2021** realizado por la Lic. Onelia Encarnación en representación de IDOPPRIL con acompañamiento durante el recorrido **Julio Taveras**, encargado de servicios generales en representación de la institución.

10. DATOS REPRESENTATIVOS DEL CENTRO:

Nombre de la institución: **COMISIÓN PRESIDENCIAL DE APOYO AL DESARROLLO BARRIAL.**

Actividad comercial: **SERVICIOS.**

Numero de trabajadores: 488, en oficina 150.

Dirección: Calle Caonabo # 60 A, Gazcue, Santo Domingo.

Teléfono: 809-685-6161.

10.1. Descripción del centro de trabajo.

A la dependencia ocupada por **Empresa Comisión Presidencial de Apoyo al Desarrollo Barrial**, se accede al mismo a través de la entrada principal, es un edificio de tres niveles, es una dependencia de la Presidencia de la República Dominicana, organismo creado mediante el Decreto 311-97, en el año 1997, con la finalidad de Contribuir con los habitantes y sus organizaciones en la evaluación y priorización de sus necesidades económicas y sociales, a través del diseño e implementación de procedimientos participativos de manera que contribuyan a agilizar la formulación e implementación de soluciones a esas necesidades por parte del Gobierno Central, Cooperar en la constitución de canales institucionales para la expresión y tramitación de demandas sociales por parte de las organizaciones barriales propiciando así el diálogo, la negociación y la concertación con el Gobierno Central, como instrumentos para lograr acuerdos que garanticen la paz y la solidaridad..

Según la información recopilada durante la visita y mediante la observación directa, la institución cuenta con las siguientes instalaciones de servicios:

- Instalación eléctrica de baja tensión.
- Sistemas de climatización del ambiente.
- Extintores.

11. IDENTIFICACIÓN, EVALUACIÓN Y CONTROL DE RIESGOS

11.1 Identificación de factores de riesgo

ITEM	FACTOR DE RIESGO NO CONFORME	LEGISLACIÓN APLICABLE	EVALUACIÓN SEGÚN
1. Entrenamiento y capacitación			
1.1	¿Se le suministra capacitación o charla de inducción al personal de nuevo ingreso, en el caso de que exista?	522-06	522-06
1.2	¿En la capacitación de inducción o charla se habla de los peligros y riesgos asociados al trabajo, en el caso que exista?	522-06	522-06
1.4	¿Se le proporciona capacitación para el uso de equipos de emergencia en el caso de que exista?	522-06	522-06
4. Procedimientos de emergencia contra incendio			
4.2	Todos los empleados conocen el plan de combate de incendio	522-06 / R032	522-06
4.3	¿Se realizan simulacros de combate de incendios?	522-06 / R032	522-06
5. Rutas de escape y evacuación			
5.1	¿Existen suficientes salidas que permitan una rápida evacuación?	522-06	522-06

5.2	¿Los colaboradores tienen fácil acceso a las salidas?	522-06	522-06
5.4	¿Están las salidas claramente señalizadas?	522-06	522-06
5.5	¿Las salidas y rutas de escape están equipadas con iluminación o son reflectoras?	522-06	522-06
6. Almacén y despacho			
6.2	¿Se cuenta con adecuada iluminación?) algunos puestos de trabajos	522-06	522-06
7. Carga y descarga de estantes			
7.5	¿El estado general del cableado eléctrico están organizados, señalizados y en buenas condiciones?	522-06	522-06
8. Iluminación			
8.1	¿Se cuenta con adecuada iluminación?	522-06	522-06
18. Primeros Auxilios			
18.1	¿Hay colaboradores capacitados en primeros auxilios?	522-06	522-06
18.2	¿Hay botiquín de primeros auxilios?	522-06	522-06
18.3	¿Los suministros de primeros auxilios se reponen a medida que se usan?	522-06	522-06
18.4	¿Todos los empleados saben como obtener asistencia de primeros auxilios cuando sea necesario?	522-06	522-06

11.2 Evaluación y control de riesgos

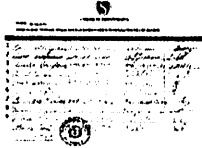
Entrenamientos y capacitación	ITEM 1
Condición peligrosa.	
<ul style="list-style-type: none"> - No se cuenta con evidencia que demuestre la inclusión de información acerca de los peligros y riesgos asociados al trabajo en la charla de inducción o cuando hay cambio de puesto en el trabajo. - No se cuenta con evidencia de que se le proporcione a los trabajadores información o capacitación acerca de los procedimientos de la empresa. 	
Nivel de riesgo	MODERADO
Medida preventiva propuesta	
<ul style="list-style-type: none"> - Se incluirá en el programa de salud y seguridad en el trabajo los riesgos específicos existentes en el lugar de trabajo y controlaran los mismos garantizando que la salud del trabajador no se vea afectada. - Formular por escrito las políticas de salud y seguridad en el trabajo, la cual debe ser difundida en la empresa para que sea conocida por los trabajadores. - Se debe garantizar que cada trabajador reciba información y capacitación sobre los riesgos existentes en su puesto de trabajo y las medidas correctivas que se tienen que aplicar para eliminarlos o controlarlos. - La capacitación del trabajador debe estar acorde con el puesto de trabajo y con las medidas preventivas generales. <p>Se debe mantener un registro de todas la capacitaciones en materia de salud y seguridad recibido por los trabajadores.</p>	
Legislación aplicable	522-06
Imágenes de referencia	
 	

Procedimientos de emergencia contra incendios		ITEM 4
Condición peligrosa.		
<ul style="list-style-type: none"> - No se han realizado simulacros de combate contra incendios. - Existe un extintores que se encuentran en lugar de poca visibilidad o está obstruidos lo que dificulta el fácil y rápido acceso al mismo. 		
Nivel de riesgo	SUSTANCIAL	
Medida preventiva propuesta		
<ul style="list-style-type: none"> - Crear y divulgar un plan de emergencia que incluya un plan de combate de incendio y documentar el mismo. - Se debe entrenar a los trabajadores en uso de extintores y documentar la capacitación. - Coordinar y realizar simulacros de combate a incendio dos veces al año para asegurar la eficacia y operatividad del plan de emergencia. El mismo debe quedar documentado. - Los extintores deben colocarse en lugares visibles, y sin obstáculos que impidan el fácil acceso en caso de emergencia. 		
Legislación aplicable	522-06 , R - 032	
Imágenes de referencia		
		

Señalización de puerta de salida a emergencias.		ITEM 5
Condición peligrosa.		
<ul style="list-style-type: none"> - No cuenta con señalización de puerta de salida a emergencias. 		
Nivel de riesgo	MODERADO	
Medida preventiva propuesta		
<ul style="list-style-type: none"> - Las salidas de emergencia deben ser accesibles desde cualquier parte del piso. - Se debe disponer de luces de emergencia a las escaleras. - Se debe adquirir sistema de alarma contra incendio ante cualquier eventualidad. 		
Legislación aplicable	522-06, R - 032	
Imagen de referencia		

Iluminación		ITEM 8
Condición peligrosa.		
- En algunas oficinas se pudo constatar iluminación deficiente.		
Nivel de riesgo	MODERADO	
Medida preventiva propuesta		
- Todos los lugares de trabajo utilizados por los trabajadores deberán estar iluminados de manera adecuada y de ser posible natural, complementada con iluminación artificial si la primera por si sola no garantiza las condiciones de visibilidad adecuada.		
- La iluminación general y la iluminación especial (lámparas de trabajo) cuando sea necesario, deberán garantizar unos niveles adecuados de iluminación y relación adecuada entre pantalla y su entorno .		
- La distribución de los niveles de iluminación debe ser lo mas uniforme posible y adecuada a las exigencias visuales de la tarea.		
- Los niveles recomendables de iluminación son 500 lux para áreas de oficina.		
Legislación aplicable	522-06	

Electricidad		ITEM 10
Condición peligrosa.		
- Se observaron extensiones y conexiones eléctricas provisionales en varias oficinas.		
- Instalaciones y conexiones eléctricas en contacto directo con los trabajadores o mal colocadas.		
Nivel de riesgo	INTOLERABLE	
Medida preventiva propuesta		
- Mantener las zonas de transito libres de cables eléctricos.		
- Alejar las partes activas de la instalación a distancia suficiente de las personas para evitar contactos fortuitos.		
- Las instalaciones eléctricas de los puestos de trabajo deben estar dispuestas de manera que no representen un peligro para el trabajador y tener conexión a tierra.		
- Sustituir los cableados provisionales por instalaciones fijas adecuadas.		
- Se debe verificar que todos los equipos tengan conexión a tierra.		
Legislación aplicable	522-06	
Imágenes de referencia		

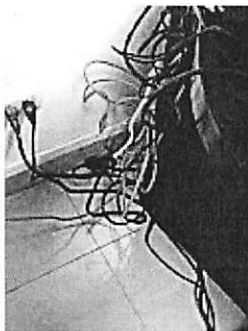

Escaleras	ITEM 14
Condición peligrosa.	
<ul style="list-style-type: none"> - Los escalones de acceso no disponen de cinta antideslizante. - Pisos con pasos a desnivel que no disponen de dispositivos antideslizantes. 	
Nivel de riesgo	SUSTANCIAL
Medida preventiva propuesta	
- Colocar cinta antideslizante en las escaleras y piso que lo requieran.	
Legislación aplicable	
Imágenes de referencia	

Ergonomía		ITEM otros
Condición peligrosa.		
<ul style="list-style-type: none"> - Algunos puestos de trabajo no cuentan con mobiliario ergonómico. - Los empleados no cuentan con herramientas de trabajo ergonómicas. 		
Nivel de riesgo		MODERADO
Medida preventiva propuesta		
<ul style="list-style-type: none"> - Los asiento de trabajo debe ser estables y debe proporcionar al usuario libertad de movimiento y una postura confortable. La altura debe ser regulable y debe disponer de respaldo reclinable y ajustable en altura. - Se recomienda el uso de mousepad con almohadilla en silicona para disminuir el riesgo de tendinitis. - Los equipos y herramientas de trabajo deben estar dispuestos de manera tal que no se realicen giros ni movimientos forzados. 		
Legislación aplicable		
Imágenes de referencia		
		

Medida preventiva propuesta: MONITORIO DE POSIBLES CASOS COVID-19 Y SÍNTOMAS

- Revisar la temperatura con termómetros infrarrojos digitales previo a la entrada de cada colaborador o cliente.
- Garantizar que el personal que toma la temperatura de las personas que ingresen a las instalaciones usen guantes, mascarillas (quirúrgicas o similares) y al terminar dirigirse a lavado de manos y brazos correctamente.

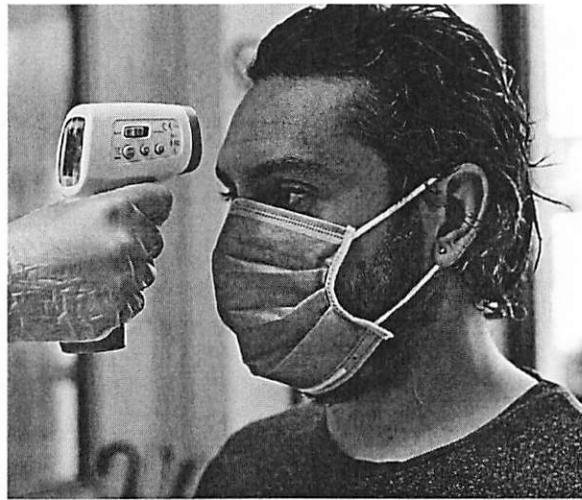

12. RECOMENDACIONES EN POLÍTICA DE GESTIÓN PREVENTIVA

12.1 En relación a la política preventiva

- Seguimiento constante de la Política y Programa de Prevención de la empresa a través de inspecciones generales y específica de seguridad, notificación e investigación de accidentes, programa de mantenimiento preventivo, etc.
- Implementar y dar seguimiento al plan de emergencia y divulgar los mismos.
- Establecer por escrito normas y procedimientos de trabajo seguro.
- Establecer sistema de información a los trabajadores sobre los riesgos, cambios en los métodos y puestos de trabajo, así como en el entrenamiento.
- Disponer de formulario para las inspecciones de seguridad.
- Mantener espacios debajo de los escritorios libres de obstáculos.
- Establecer levantamiento de riesgos ergonómicos en el personal administrativo.
- Documentar y/o dejar constancia escrita de los procedimientos e inspecciones.
- Mantener extintor libre de obstáculos según riesgos encontrados.
- Proveer adecuada iluminación de todas las áreas de trabajo.
- Aislar cables expuestos de conexión eléctrica según riesgos encontrados.
- Colocar mobiliario ergonómico.
- Dispositivos antideslizante en pisos y escalones de acceso.
- Colocar mampara de distanciamiento en recepción.
- Adecuar temperatura en planificación.
- Identificar puerta de salidas de emergencias como tal.
- Reparar liqueo de aire acondicionado en almacén.
- Reubicar sillas en oficina de transportación.
- Colocar luminaria en pasillo hacia informática.
- Orientar puerta abrir hacia afuera , las que así los requieran.

12.2 Plan de educación sugerida

- Seguro de Riesgos Laborales.
- Ergonomía en el Lugar de Trabajo.
- Riesgos en la oficina.
- Riesgo eléctrico.
- Plan de emergencia y evacuación.
- Entrenamiento o simulacro de ruta de escape.
- Capacitación a todo el personal sobre uso de extintores.
- Taller del reglamento 522-06 sobre Seguridad y Salud en el Trabajo.

13. SISTEMA DOCUMENTAL GENERAL

Estudios y Evaluaciones.

Evaluación de riesgos laborales actualizada.

La evaluación de riesgos realizada por **IDOPPRIL** deberá ser remitida a todos los empleados, para que estos tengan acceso a la información sobre los riesgos en su puesto y las medidas preventivas a tomar, y que los responsables puedan ejecutar las medidas que correspondan a su ámbito de competencia.

Si hubiese situaciones de cambio respecto a lo reflejado en la evaluación o elementos no contemplados en la misma, se requerirá al Servicio de Prevención la actualización de la evaluación.

Planificación de medidas preventivas.

A partir de la evaluación de riesgos, elaborar una propuesta de planificación para las medidas preventivas propuestas, indicando la prioridad recomendada en su ejecución.

A fin de informar a los trabajadores de forma general, y de que se ejecuten las medidas preventivas que dependan directamente del responsable del centro, se deberá remitir copia de la planificación definitiva al centro de trabajo.

Plan de Emergencia o Plan de Autoprotección del centro

Adoptar las medidas necesarias en materia de primeros auxilios, lucha contra incendios y evacuación de los trabajadores, designando para ello al personal encargado de poner en práctica estas medidas y comprobando periódicamente, en su caso, su correcto funcionamiento. Esto se materializará en un plan de emergencias que deberá formar parte del sistema documental del centro.

Instrucciones de trabajo

A fin de establecer las medidas organizativas propuestas en la evaluación, así como para asegurar el cumplimiento de las disposiciones de seguridad y salud en ella establecidas o las determinadas por los fabricantes de los equipos de trabajo, y de los productos químicos utilizados en el centro, se elaborarán instrucciones o procedimientos de trabajo.

Estas instrucciones o procedimientos de trabajo quedarán integradas en el sistema documental del centro de trabajo, y serán comunicadas a los trabajadores a los que afectan y a sus superiores jerárquicos, preferentemente con un sistema de **acuse de recibo individual**.

Documentación

Instrucciones o procedimientos de trabajo.

Registros de recepción de las instrucciones.

Controles periódicos e incidencias

Para acreditar documentalmente la vigilancia que debe hacerse del cumplimiento de la normativa e instrucciones dadas, y el cumplimiento de los controles periódicos de ciertos elementos se deben establecer:

Registro de controles periódicos, en el que con la frecuencia que proceda, se anoten los resultados de los mismos (por ejemplo, inspecciones periódicas de las herramientas y equipos de trabajo).

Registro de incidencias, en el que se anoten, cuando se produzcan, situaciones anómalas relacionadas con las medidas preventivas, especialmente los incumplimientos de las instrucciones dadas en esta materia, y las correcciones efectuadas en su caso, y en el caso de cuestiones técnicas, si han sido puestas en conocimiento a las autoridades pertinentes.

FORMACIÓN E INFORMACIÓN

La formación e información en materia preventiva resultan herramientas claves en la actividad preventiva. Como parte de la actividad preventiva, se elaborarán los planes de formación a raíz de las necesidades detectadas en el centro de trabajo. Estas actividades abordarán, por un lado, los riesgos laborales correspondientes al centro y a los puestos de trabajo, y las medidas a adoptar para evitarlo, y por otro lado la implantación de las medidas de protección frente a emergencias.

Documentación

Hojas de asistencia a cursos (hoja de firmas), copia de los diplomas, o cualquier otro documento que acredite que el personal ha recibido la formación, donde se contemple el contenido de ésta y la duración en horas.

Registro de acuse de recibo de la información por escrito en soporte físico o digital.

VIGILANCIA DE LA SALUD.

La Vigilancia de la salud es una actividad preventiva que, a través de los reconocimientos médicos periódicos, y específicos si fueran necesarios, hace un seguimiento al trabajador, para identificar de forma precoz los daños a la salud que se pudieran estar produciendo con motivo del trabajo. Es una actividad más del Servicio de Prevención de Riesgos Laborales, y no debe confundirse con la atención en casos de accidentes, cuya función es prestar atención médica en caso de accidente o enfermedad laboral.

El examen de salud se oferta a todos los empleados.

La oferta del reconocimiento médico se hace de forma individual a través del correo electrónico, y los responsables de cada servicio o centro, deberán remitir el listado de personal que desea someterse al examen de salud al referente. Deberá quedar constancia documental de que se ha realizado la oferta; en los centros donde el correo electrónico no sea la vía de comunicación preferente, se utilizarán los medios alternativos que sean habituales en el centro.

En el caso de que los resultados de la vigilancia de la salud pongan de manifiesto la necesidad de adaptar el puesto a algún trabajador, deberán estudiarse y tomarse medidas adicionales.

Cuando, independientemente del resultado del examen de salud, se detecten daños a la salud de algún trabajador con motivo de su puesto, o sus condiciones fisiológicas lo hagan necesario, se procederá a estudiar la adaptación del puesto de trabajo por motivos de salud, con el asesoramiento del IDOPPRIL.

Documentación

Documentación que acredite que se ha realizado la oferta a todo el personal.

Copia de la relación de Aptos y No Aptos.

GESTIÓN DE ACCIDENTES.

Desde el punto de vista preventivo, los accidentes laborales pueden ser un indicativo de situaciones de riesgo nuevas o para las que las medidas propuestas no han sido adecuadas. Un mismo tipo de accidente que se presente de forma reiterada, debe ser puesto en conocimiento del Servicio de Prevención, y como norma general, debe mantenerse un registro en el centro de todos los accidentes e incidentes ocurridos.

Ante un accidente

Además de atender al accidentado para que pueda recibir la asistencia médica si es necesaria, hay que llevar a cabo una serie de gestiones:

- **Comunicar** Notificación por medio del sistema informático de la página del IDOPPRIL.
- **Investigar y Registrar** En el caso de accidentes leves, el responsable del centro o mando superior del trabajador involucrado en el accidente deberá realizar su propia investigación del accidente.
- **Actualizar** el registro de accidentes del centro con el resultado de la investigación.
- **Seguimiento y control** de las medidas de corrección sobre las causas del accidente.

DOCUMENTACIÓN TÉCNICA Y MANTENIMIENTOS ESPECÍFICOS

Gran parte de las condiciones de seguridad de los centros de trabajo dependen del estado de conservación y antigüedad de sus instalaciones. Por ello es importante contar con la documentación técnica del mismo, que acredite que se están llevando las inspecciones y mantenimientos iniciales y periódicos necesarios en tiempo y forma.

Es importante tener en cuenta si el edificio puede considerarse de pública concurrencia de acuerdo a la normativa vigente en instalaciones eléctricas y la verificación y documentación de instalaciones de protección contra incendios y rutas de evacuación y escape.

Equipos de trabajo:

La gestión de los equipos de trabajo pasará por tener una relación actualizada de los existentes en el centro a disposición de los trabajadores. Los equipos deben ser intrínsecamente seguros, requisito que suele acreditar el fabricante.

Todos los equipos deben contar con manual de instrucciones en idioma comprensible por el trabajador y a disposición de éstos.

Una vez en funcionamiento, los equipos deberán someterse a mantenimiento preventivo de acuerdo con las indicaciones del fabricante.

GESTIÓN Y ELIMINACIÓN DE RESIDUOS

Se entiende por residuos, aquellos materiales o productos que quedan inservibles tras realizar una determinada operación. Los residuos de laboratorio pueden dividirse en dos grandes grupos:

Restos de material fungible, entre los que se encuentran fragmentos de vidrio roto, frascos vacíos y restos de material de plástico.

Residuos químicos, que pueden presentarse como restos de reactivos no utilizados durante la operación y que no deben devolverse al envase original para no contaminar su contenido y reactivos caducados.

Garrafas para residuos de líquidos de 5, 10 y 25 litros

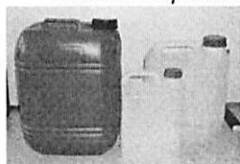

Centrándonos en los residuos químicos, conviene precisar que la ley 64-00 define tres líneas maestras de actuación que deben seguirse para su adecuado tratamiento y que básicamente son:

Minimizar la generación de residuos en su origen. Supone intervenir de modo preventivo, evitando que se lleguen a producir. Se debe actuar sobre el consumo, procurando utilizar únicamente la cantidad de producto requerida para el trabajo a desarrollar.

COORDINACIÓN DE ACTIVIDADES EMPRESARIALES.

Para crear un sistema de prevención eficaz y operativo, que cumpla con las obligaciones legales en materia preventiva, capaz de integrarse con otros sistemas de gestión existentes en la Administración, se hace necesaria una coordinación organizacional, tanto a nivel interno, entre las diferentes Unidades y Servicios, como a nivel externo, con las entidades o empresas que desarrollen actividades en los centros de trabajo de la Administración Autonómica, así

como con los trabajadores de esta Administración que desarrollen actividades en entidades o empresas ajenas.

La Administración tiene el deber de llevar a cabo la coordinación de actividades empresariales de todas aquellas entidades o empresas contratistas y subcontratistas, incluyendo a los trabajadores autónomos, que desarrollen actividades en sus centros de trabajo. Asimismo, cualquier entidad, empresa o trabajador autónomo que desarrolle actividades en las instalaciones de la administración debe cumplir con la legislación de prevención de riesgos laborales y vigilar que sus trabajadores cumplan también con estas normas.

Este requisito genera la necesaria actividad de intercambio de información e instrucciones y, en el caso de riesgos graves o muy graves de documentación por escrito, entre la administración y los empresarios o entidades para posteriormente gestionar dicha información en el sistema preventivo. Se deberá informar a los empleados públicos de los riesgos derivados de la concurrencia de actividades empresariales en el mismo centro de trabajo, es decir, de la información que nos facilite la entidad o empresa concurrente.

Otras consideraciones:

El centro de trabajo deberá tener en cuenta el uso de equipos o productos químicos que puedan afectar a los empleados públicos del centro. Por ello, se recuerda que tanto los manuales de los equipos como las fichas de seguridad de los productos químicos deben estar a disposición de los trabajadores. Se solicitará a la empresa o entidad concurrente el cumplimiento de esta norma.

***SUB-DIRECCION DE PREVENCIÓN
IDOPPRIL***

Licda. Onelia Encarnación

Especialista Salud Ocupacional.